

Stichting Mzamomhle

Jaarverslag 2021



Stichting Mzamomhle, opgericht op 11 januari 2008, kiest voor de allerjongsten en ondersteunt kansrijke, plaatselijke initiatieven op het gebied van kinderopvang en educatie in townships in Zuid-Afrika.

Bestuur Stichting Mzamomhle

Rob Serné, voorzitter
Hanneke Zwaan, secretaris
Loek Reijns, penningmeester
Frans Labberton, bestuurslid
Hans Schraven, bestuurslid
Tine Oudshoorn, bestuurslid



Stichting Mzamomhle is een door de Belastingdienst erkende Algemeen Nut Beogende Instelling (ANBI) en is geregistreerd onder KvK 32130656

Stichting Mzamomhle is een CBF Erkend goed doel
Voor actuele informatie zie: www.mzamomhle.nl

IBAN: NL39 RABO 0142.6590.96 t.n.v. Stichting Mzamomhle te Baarn

Inhoudsopgave

1. Inleiding	3
2.COVID19	4
3. Project Sinethemba in Wallacedene (2015 & 2017)	4
4. Project Lisa Educare in Bloekombos (2016)	5
5. Partner Learn2Live in Wallacedene en Bloekombos (2018) - Practische ondersteuning en Leiderschapstraining	5
6. Partner Starting Chance in Mfuleni - Nieuwe kinderdagverblijven	6
Mzamomhle Educare Centre II	6
Campus Lonwabo fase I	7
Campus Lonwabo fase 2	8
Brand	8
7. The Early Education Centre (TEEC) in Stellenbosch (2018)	9
8. Organisatie Stichting Mzamomhle	10
- Bestuur en organisatie	
- Marketing team	11
- Wat werkte wel	11
- Wat werkte niet	12
9. Toekomst	12
10. Financiën	13
11. Tot slot	14
Bijlage 1: Organogram van de stichting	15
Bijlage 2: Financiële verantwoording	16

1. Inleiding

Het idee van Stichting Mzamomhle om kinderdagverblijven in krottenwijken te ondersteunen is geboren tijdens onze Habitat for Humanity bouwreis naar Zuid-Afrika (oktober 2006). Habitat's 'core business' is het bouwen van veilige, solide woningen voor en met toekomstige bewoners. De doelstelling van beide organisaties liggen in elkaars verlengde en vullen elkaar aan: kinderen van de straat houden, zorg en onderwijs bieden opdat de ouder(s) aan het werk kunnen. Beide organisaties proberen bij te dragen aan het versterken van de economische basis van gezinnen/gemeenschappen en zo aan hun toekomst en die van hun kinderen. Aan die doelstelling werkt Stichting Mzamomhle al bijna 15 jaar. Habitat heeft zich enige jaren geleden uit Kaapstad teruggetrokken, Mzamomhle is gebleven.

Hoewel COVID19 ook in dit jaar een grote boosdoener was zijn er toch twee nieuwbouwprojecten in Mfuleni succesvol afgerond en net voor het nieuwe schooljaar feestelijk geopend.

- Kinderdagverblijf Mza'Momhle Educare in Wallacedene (2012):
De situatie op kinderdagverblijf Mza'Momhle Educare is nagenoeg onveranderd ten opzichte van vorige verslagleggingen.
- Kinderdagverblijf Mfuleni Centre for Early Childhood Development (ECD) in Mfuleni (2010):
De 180 kinderen die hier dagelijks naar toe gaan krijgen kwalitatief uitstekende opvang. Het team staat garant voor kwaliteit en continuïteit.
- Kinderdagverblijf Sinethemba Educare in Wallacedene (2015):
Het kinderdagverblijf blijft ons verbazen. Grace Duko, de leidinggevende, heeft haar zaakjes uitmuntend op orde.
- Kinderdagverblijf Lisa Educare Centre in Bloekombos (2016):
Noronte Noto, de principal, staat weer volledig in haar kracht. Het team van Lisa Educare Centre levert kwaliteit en continuïteit.
- Projecten Starting Chance
Kinderdagverblijf Mzamomhle Educare II en Lonwabo hebben dit jaar (2021) een nieuw gebouw gekregen. We zullen hier in dit jaarverslag uitgebreid op ingaan.
- Ondersteuning werkzaamheden Learn2Live (Wallacedene) en TEEC (Stellenbosch). Over ondersteuning van de werkzaamheden van deze Social Service Organisaties is veel te melden. Voor details verwijzen wij u naar hoofdstuk 5 resp. 7.

We zijn ons er terdege van bewust dat zonder de belangeloze hulp en inzet van alle vrijwilligers en sponsors deze resultaten niet bereikt zouden zijn. Onze oprechte dank gaat dan ook uit naar allen die dit in wat voor vorm dan ook mede mogelijk hebben gemaakt.

2. COVID19

Covid heeft ook in 2021 een grote impact op het leven in de townships. Stond 2020 in het teken van overleven (scholen op slot, beschermende maatregelen, inkomenssuppletie), in 2021 ligt de nadruk op herstart met een sterke focus op wat er wel mogelijk is: training via WhatsApp (TEEC), of training in kleinere werkgroepen (Starting Chance). Niet urgente bijeenkomsten zoals ouderbijeenkomsten zijn tijdelijk opgeschort. Het nieuwe kinderdagverblijf voor Mzamomhle (II) en Lonwabo fase I, beide in prefab, zijn dit jaar - vertraagd - uitgevoerd. We zien vooral veel particulier initiatief in de vorm van allerlei sponsoracties; in Nederland, in Zuid-Afrika en ook internationaal. Donoren zijn ruimhartig geweest, echter de noodzakelijke maatregelen hebben alle partijen ertoe gedwongen de hierdoor ontstane tekorten aan te zuiveren uit hun reserves. Dat werpt ook een schaduw vooruit naar 2022.

3. Project: Sinethemba in Wallacedene

Sinethemba is Xhosa voor: 'We have (a) hope' of 'We believe in'. Dit kinderdagverblijf is in 2015 opgeleverd en in 2017 uitgebreid met een extra groepsruimte voor 25 kinderen. Het totaal aantal kinderen groeide zo naar 157. Het wordt uitstekend geleid door Grace Duko.

Grace is een voorbeeld voor de andere deelnemers en leden van het Kraaifontein ECD Forum. Ook Sinethemba heeft vanwege COVID19 de deuren moeten sluiten, maar Grace en haar staf, aangesloten bij het Unemployment Insurance Fund (UIF), hebben een werkloosheidsuitkering gekregen, waardoor het personeel de sluitingsperiode doorgekomen is en, toen het kinderdagverblijf weer open mocht, weer aan het werk konden gaan. Sinethemba heeft de COVID periode op die manier goed doorstaan: alle groepen zijn daarna weer bezet en ook de subsidie is in stand gebleven.



Grace Duko, Sinethemba

4. Project: Lisa Educare Centre in Bloekombos

Lisa Educare Centre is eind 2016 opgeleverd en half januari 2017 is dit prachtige nieuwe kinderdagverblijf betrokken door 125 kinderen. Het fundament voor de buitenschoolse opvang ligt er al vanaf de bouw, dus kan te zijner tijd de opvang worden uitgebreid met een ruimte om het kinderdagverblijf met deze faciliteit uit te breiden. De principal, Noronte

Noto, heeft zich goed hersteld na een ernstige ziekte.



Lisa Educare Centre

5. Partner Learn2Live in Wallacedene en Bloekombos

Praktische ondersteuning en Leiderschapstraining

Learn2live (L2L) heeft een steunpunt op de grens van Wallacedene en Bloekombos. L2L biedt kinderdagverblijven, kinderen en hun ouders ondersteuning in praktische zin, zoals met het opzetten en onderhouden van een groentetuin, zij stimuleert ouderparticipatie en toeleiding naar werk.

L2L heeft daarnaast van de Provincie opdracht gekregen om alle ca. 500 kindercentra in de regio te begeleiden naar (verplichte) registratie. Zij is daarmee een geaccrediteerde Sociale Service Organisation (SSO). Onze stichting heeft actief meegewerkt aan het ontwikkelen van een model om deze registratie gemakkelijk te maken en heeft een bestuurslid ter plekke gehad om mee te helpen met het opzetten van een pilotproject. Deze pilot met 20 centra is medio 2018 van start gegaan en heeft laten zien dat het model in principe werkt. Ook is het duidelijk geworden dat coördinatie tussen alle betrokkenen essentieel is, maar vaak ontbreekt. Daarnaast vinden principals het lastig om het kinderdagverblijf over te dragen aan een door hen op te richten stichting; een overheidseis. Inkomen uit het kinderdagverblijf voorziet ook in hun oudedagsvoorziening en de eigenaren zijn bang dat dit in gevaar komt. Subsidieverstrekken en sponsoren steken echter geen geld in particulieren. Voor dit dilemma zijn wel oplossingen denkbaar, maar het kost ook tijd om daar draagvlak voor te vinden. Ondanks bovengenoemde uitdagingen zijn de eerste vier kinderdagverblijven

(Gcobani, Hope, Masifunde en Unity) gerenoveerd; hun bouwtekeningen zijn goedgekeurd en het gebruik is nu in overeenstemming met hun bestemming. Deze centra zijn daarmee gelegaliseerd, maar zijn daarna blijven steken in het bureaucratische proces van registratie en subsidiëring. Uiteindelijk is met COVID-19 alle energie gaan zitten in overleven. Alles overziende hebben wij de pilot in het voorjaar van 2021 stop moeten zetten en is onze stichting uit het project gestapt.

6. Partner Starting Chance in Mfuleni

6.1. Nieuwe kinderdagverblijven

6.1.1. Eén van de 30 aan Starting Chance verbonden centra, toevallig ook **Mzamomhle Educare** geheten ('Mzamomhle II'), goed voor 125 kinderen, heeft in 2021 met inzet en doorzettingsvermogen van de principal uiteindelijk ca. 800 m2 grond van de Gemeente Kaapstad kunnen kopen. Op dit erf is een prachtig, kindvriendelijk prefab gebouw verrezen, voorzien van tuin, hekwerk en bewaking.

Fondsenwerving is een mix geweest van lokaal en internationaal geld. De grootste medefinancier was Home Choice, een Zuid-Afrikaanse keten. Hun Home Choice Development Trust heeft 1,5 miljoen Rand gedoneerd. Onze stichting droeg 500.000 Rand bij en betaalde daarnaast de aanleg van de buiten(speel)ruimte.

In november is het kinderdagverblijf feestelijk geopend. Natuurlijk was de principal Jama Gada ongelooflijk trots en blij toen zij het nieuwe pand eindelijk in gebruik kon nemen. Ook wij zijn trots op haar en haar team, Starting Chance en alle sponsors, zonder wie dit niet mogelijk zou zijn geweest. Mzamomhle II is hiermee gepromoveerd tot een zgn. Alumni school, d.w.z. een school die 'af' is. Jama, die het hele professionaliseringstraject hiermee doorlopen heeft, is een van de vier ervaringsdeskundigen die zich aangemeld hebben als mentor voor begeleiding van kinderdagverblijven die dezelfde weg lopen.

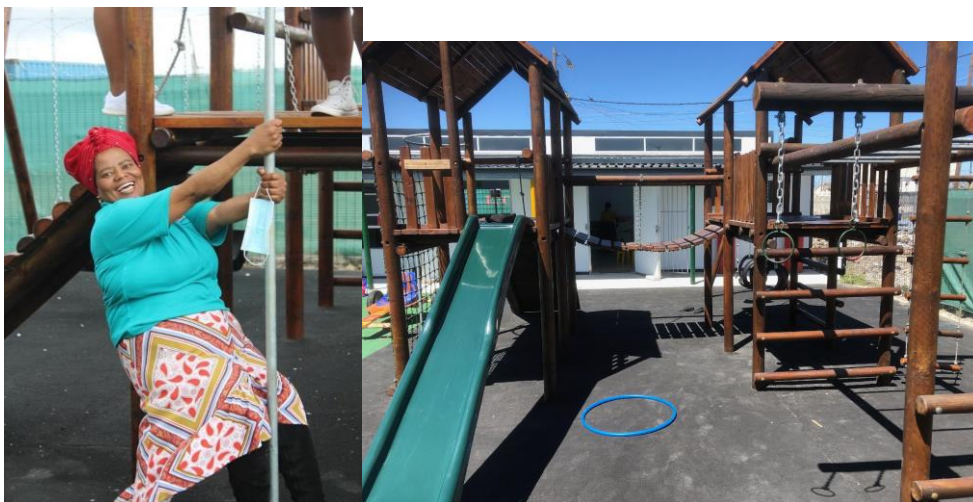

6.1.2 Campus Lonwabo Fase 1 (onder, links van de zwarte lijn)

In de gehele regio Kaapstad was en is er slechts één opvanglocatie voor kinderen met een mentale en/of lichamelijke beperking, het Lonwabo Special Day Care Centre. Principal Thandeka Mafila startte in 2008, gevestigd in een 'aangepaste' eigen woning met garage, overbevolkt en slecht uitgerust (er waren 37 kinderen aanwezig, hoewel er maar 28 kinderen opgevangen mochten worden) maar ook betrokken en met veel doorzettingsvermogen. Zij had geen relevante opleiding of werkervaring, maar is inmiddels gegroeid in kennis en kunde en geeft zij deze kinderen sindsdien een zinvolle dagbesteding. Thandeka heeft inmiddels een klein team om zich heen. Starting Chance ondersteunt hier de afgelopen jaren met training en materiële investeringen; de voor het transport benodigde minibus is mede mogelijk gemaakt door Stichting Mzamomhle en Stichting Wilde Ganzen (2018).

Het multifunctionele gebouw biedt uiteindelijk opvang voor zowel kinderen met- als kinderen zonder beperking. Naast elkaar, maar indien mogelijk gezamenlijk. Dit brengt naast besparingen andere voordelen met zich mee, zoals het doorbreken van taboes en wederzijdse acceptatie. Fase 1 is af en in dezelfde week als Mzamomhle II feestelijk geopend. Stichting Mzamomhle heeft samen met Wilde Ganzen aan dit project 500.000 Rand bijgedragen.





6.1.3 Campus: Lonwabo Fase 2 (afbeelding pagina 7, rechts van de zwarte lijn)

Fase 2 is een uitbreiding van het kinderdagverblijf tot 180 kinderen. Er wordt ook een eenvoudige medische wijkpost gerealiseerd. Fase twee staat in de steigers, maar ook in de wachtkamer hangende de uitkomst van het politieonderzoek naar de dader(s) van de brandstichting (zie ook Hoofdstuk 6.2). In de tussentijd wordt het gebouw extra beveiligd.

Wij zien dat het, mede door corona en de hierdoor teruglopende economie, voor Starting Chance steeds moeilijker wordt om voldoende middelen bijeen te krijgen, terwijl tegelijkertijd de kosten door aanvullende eisen voor brandveiligheid en beveiliging toegenomen zijn. Onze stichting streeft er naar ook voor fase 2 een bijdrage te leveren van Rand 500.000. Starting Chance is in Zuid-Afrika druk doende sponsoring te vinden voor deze uitbreiding. Voor ons geldt met name de eis dat fase 2 binnen redelijke termijn wordt opgeleverd, d.w.z. binnen twee jaar na fase 1.

6.2. Brand

Helaas is zijn er twee pogingen tot brandstichting in Lonwabo geweest; één kort na de opening, één net voor de Kerst. De eerste is gelukkig mislukt; de laatste resulteerde in het verloren gaan van een klaslokaal en de centrale meterkast. Hoewel inmiddels hersteld heeft dit voor veel angst en extra kosten gezorgd. Ook wij zijn een actie gestart om aan de reparatie te kunnen bijdragen. Dat lukte dankzij enkele gulle gevers heel snel; het gebouw is in april hersteld. Tot op heden is niet bekend wie de daders zijn, of wat ook maar de aanleiding is geweest. (jaloezie?). De reserves die Starting Chance al had opgebouwd ten behoeve van de realisatie van Lonwabo Fase 2 zijn door herstelwerkzaamheden aan Lonwabo Fase 1 echter opgebruikt.

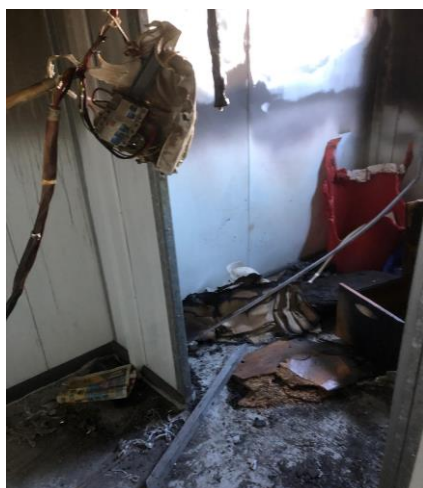

7. The Early Education Centre (TEEC) in Stellenbosch



TEEC verzorgt opleidingen voor leidinggevenden en personeel, onderwijst in het gebruik van educatief materiaal en geeft voorlichting aan ouders, de lokale gemeenschap en werkgevers over het belang van goede kinderopvang. In 2021 heeft Stichting Mzamomhle de **opleiding van 15 principals** voor 50% gefinancierd. De andere 50% werd wederom bijgedragen door het Klein Karoo Resource Centre uit Oudtshoorn Op

creatieve wijze is TEEC erin geslaagd om, met multimediegroepen, ondanks COVID de opleidingen voor Level 4 & 5 succesvol af te ronden.



Op deze foto's zie je de cursisten tijdens hun opleiding in pre-coronatijd.

8. Organisatie Stichting Mzamomhle

Ons bestuur heeft dit jaar vijf keer vergaderd en een zogenaamde Heidag georganiseerd. Behalve deze heidag zijn alle vergaderingen online geweest.

Bestuur en organisatie

Het bestuur van Stichting Mzamomhle bestaat in 2021 uit:

Rob Serné, voorzitter

Hanneke Zwaan, secretaris

Loek Reijns, penningmeester

Frans Labberton, lid

Hans Schraven, lid

Tine Oudshoorn, lid

Met de komst van Tine in het voorjaar van 2021 is er wederom een bestuurslid aan boord, werkzaam in de kinderopvang in Nederland. Wij zijn blij met haar energie, haar actuele ervaring en haar netwerk binnen de branche organisatie.

Het bestuur wordt bijgestaan door de Raad van Advies, gevormd door Henk Vugteveen. Daarnaast denkt ook oud-bestuurslid Martijn van der Kroef mee. Beiden geven gevraagd en ongevraagd advies aan het bestuur.

Martijn is tevens (gecertificeerd) vertrouwenspersoon. Mochten zich zaken voordoen die betrokkenen de wenkbrauwen doen fronsen, dan kunnen zij buiten het bestuur om direct terecht bij Martijn via trust@stichtingmzamomhle.nl.

Vanaf 2021 zijn ook drie jonge ambassadeurs actief betrokken: Thomas Quarré en Julia van Kapel zijn geïnspireerd geraakt tijdens de bouwreis 2020 Kids for Cape Town vanuit de Protestantse Kerk uit Dordrecht. Zij denken mee in marketing, acties en toekomstige ontwikkelingen. Martijn Maat is als stageaire marketing bij FBD actief en heeft van daaruit ook Stichting Mzamomhle mogen ondersteunen.

De stichting heeft in het voorjaar haar beleidsplan vernieuwd. Jaarlijks worden de speerpunten voor het lopende jaar vastgesteld.

Om invulling te geven aan onze zorgplicht voor o.a. onze vrijwilligers hebben wij een integriteitsbeleid ontwikkeld. We verwachten dat hier een preventieve werking vanuit gaat. Desgewenst zijn deze stukken opvraagbaar bij ons secretariaat.

Voor de financiële paragraaf verwijzen wij u naar hoofdstuk 10 en de jaarrekening (bijlage 2).

Onze belangrijkste **activiteiten op organisatorisch vlak** zijn dit jaar geweest:

- het onderhouden van onze relaties in Nederland en in Zuid-Afrika. Het bestuur is betrokken bij het opstarten van een Care for Cape Town bouwreis (een jongerengroep uit Bilthoven), evenals bij de toekomstplannen van Starting Chance en TEEC,
- het uitbreiden van ons netwerk door samenwerking met maatschappelijke organisaties, professionele donoren en privé personen,
- continuering van de samenwerking met Bureau Internationale Samenwerking (BIS) ten behoeve van fondsenwervingsactiviteiten in Nederland,
- PR activiteiten waaronder het opzetten van multimedia kanalen in samenwerking met een door FBD Bankmensen ter beschikking gestelde marketeer. Er is een Social Media Handboek opgesteld. Mzamomhle geeft drie à vier nieuwsbrieven per jaar uit en beschikt daarnaast over een eigen YouTube kanaal, een LinkedIn en een FaceBook account,
- het opstellen van een vernieuwd 5 jarenplan.

De Stichting vindt verantwoording van uitgaven naar direct betrokkenen belangrijk. Zij houdt een vinger aan de pols bij de verantwoording van gelden van haar opdrachten aan derden. Het mag duidelijk zijn dat met name het realiseren en continueren van een goede samenwerking met allerlei organisaties, zeker in COVID-19 tijd, zoals de Gemeente Kaapstad, de Provincie West-Kaap, de partners en de communities veel inspanning en vaardigheid van het bestuur heeft gevergd. Echter, wij zijn blij met het resultaat en dat geeft ons weer energie.

Marketing team

We hebben in 2021 gewerkt met een eigen marketing team dat zich bezig hield met marketing, public relations en social media. Het team bestond uit 2 bestuursleden (Hanneke Zwaan en Hans Schraven) en onze 3 jonge ambassadeurs (Julia van Kapel, Thomas Quarré en Martijn Maat). De Nederlandse versie van de website is gemoderniseerd en er is veel tijd en energie gestoken in het plaatsen van informatie stukjes op onze social media kanalen.

Voor 2022 hebben we plannen om een animatiefilmpje voor onze stichting te (laten) maken en verder weer veel stukjes op social media te posten. Dat ter ondersteuning van onze activiteiten, het werven van fondsen en het vergroten van onze naamsbekendheid.

Wat werkte wel

Onze samenwerking met BIS heeft zijn vruchten afgeworpen, maar ook door hechte samenwerking met Stichting Wilde Ganzen hebben we nieuwe sponsors kunnen aantrekken. Wij hebben zo al onze projectbijdragen kunnen financieren. Vooral de opening van Lonwabo I en Mzamomhle II hebben ons overtuigd dat in en door samenwerking met betrokken partners vooruitgang mogelijk is. Dat stimuleert enorm.

FBD heeft een fantastische bijdrage geleverd in de vorm van kennis en menskracht bij het opzetten en uitvoeren van een modern communicatieplan. Wij hebben daar hoge verwachtingen van en veel vertrouwen in.

En natuurlijk was er de inzet van de vele vrijwillig(st)ers die achter de schermen zoveel werk doen wat niet direct zichtbaar is, maar zonder wie wij bij lange na niet hadden kunnen doen wat we hebben kunnen doen. Onze dank voor al deze soms niet direct zichtbare hoofden en handen is groot.

Wat werkte niet

Vanwege COVID 19 zijn we niet in de gelegenheid geweest om een bezoek aan Zuid-Afrika te brengen. Ook bouwreizen moesten worden doorgeschoven.

9. Toekomst

Wij zijn inmiddels ca. 15 jaar onderweg. De stichting is in die periode gegroeid van een hands-on praktische vrijwilliger- en projectorganisatie naar een organisatie met een aantal lokale partners in en om Kaapstad. Het belang van kwalitatief goede kinderopvang wordt inmiddels ook in Zuid-Afrika landelijk onderkend, maar tegelijkertijd zien wij de overheid haar weg zoeken met vallen en opstaan. In deze periode hebben wij vooral de Zuid-Afrikaanse particuliere initiatieven zien groeien in aantal, kennis en kunde. Ons beleid is daarbij aan te haken, partners te vinden en te ondersteunen, ook op plekken waar wij nog niet actief zijn. Als COVID één ding heeft duidelijk gemaakt is het wel dat, op 10.000 km afstand, goede, stabiele lokale partners onontbeerlijk zijn. Daarnaast is het mede met oog op de toekomst essentieel dat kennis en kunde ter plekke beschikbaar is. Regelgeving is aanwezig en adequaat; middelen en implementatie bij lange na niet. Daar is nog een lange weg te gaan. Onze rol daarbij is beperkt; meer een katalysator. Uiteindelijk is de Zuid-Afrikaanse samenleving aan zet.

Het is nadrukkelijk de bedoeling van alle betrokken partijen de kinderdagverblijven naar (financiële) zelfstandigheid te begeleiden en wij onze financiële ondersteuning in maximaal vijf jaar afbouwen naar nul. Dat is realistisch. Met een gecertificeerd gebouw en dito staf komen deze kinderdagverblijven in aanmerking voor (provinciale) overheidsbijdragen, te weten 16 ZAR per kind per dag (ongeveer € 1). Dat bedrag, tezamen met de ouderbijdrage en eventuele neveninkomsten, is voldoende voor een financieel zelfstandige toekomst.

Voor al onze projecten houdt onze ondersteuning niet op bij de oplevering van een nieuw gebouw alleen. Wat er in het gebouw gebeurt is minstens zo belangrijk, daarom zijn wij vaak ook betrokken bij en medefinancier van scholingsprojecten voor personeel en leidinggevenden.

Vanaf 2017 is de samenwerking met Starting Chance geïntensiveerd. Deze NGO is inmiddels uitgegroeid tot een solide organisatie. Wij zien veel innovatie, incasserings- en doorzettingsvermogen. Wij zouden met meer goede particuliere initiatieven willen samenwerken. Begin 2022 reizen Rob en Henk naar Kaapstad om niet alleen de huidige projecten te bezoeken, maar ook met nieuwe potentiële partners om tafel te gaan. Verder zal Stichting Mzamomhle haar aandacht blijven richten op het verbeteren van de kwaliteit van de huidige centra en de realisatie van het 5 jarenplan.

10. Financiën

Het bestuur heeft gekozen voor professionele begeleiding zowel op het gebied van capaciteitsopbouw en competentieontwikkeling van de leidsters en leidinggevenden (TEEC en Starting Chance) als op het gebied van de “harde” bouw. Alan Chandler and Associates is aangesteld als kostencalculator voor het financiële toezicht, met name tijdens bouwwerkzaamheden.

Om redenen van transparantie en toezicht heeft het bestuur in 2010 gekozen voor de oprichting van een Zuid-Afrikaanse goede doelen stichting (Trust). Deze Public Benefit Organization staat onder toezicht van de Zuid-Afrikaanse Belastingdienst (SARS) en is uitsluitend gericht op realisatie van de door Stichting Mzamomhle vastgestelde doelen. De trustees zijn R.P. Serné (q.q. en namens Stichting Mzamomhle), A.J.M. Reijns en G.A. van Rhyn (namens Exceed, ons Zuid-Afrikaans administratiekantoor).

De financiële jaarrekening van deze Mzamomhle Foundation Trust is aan de financiële jaarrekening van de stichting gehecht.

Onze financiële doelstelling is het afgelopen jaar gericht geweest op scholing van teams en op het ondersteunen van de ontwikkeling van Lonwabo en Mzamomhle Educare in Mfuleni. Wij vinden het extra bijzonder dat Starting Chance kans heeft gezien, om toch verder te kijken dan COVID19 en de ontwikkeling van haar projecten door te zetten. Verheugd kunnen we constateren dat einde boekjaar 2021 we de benodigde gelden voor de realisatie van de diverse projecten door middel van acties van derden en fondsen toegezegd hebben gekregen.



Bijgevoegd is een staat van inkomsten en uitgaven over het jaar 2021 en de vermogenspositie per 1 januari en 31 december 2021.

11. Tot slot

Wij danken u voor uw belangstelling en zouden het zeer op prijs stellen indien u Stichting Mzamomhle onder de aandacht wilt brengen van uw persoonlijke en zakelijke relaties.



Bijlage 1 Nederland

Zuid-Afrika

Stichting Mzamomhle

Bestuur:

Rob Serné, voorzitter

Hanneke Zwaan, secretaris

Loek Reijns, penningmeester

Frans Labberton, lid

Hans Schraven, lid

Tine Oudshoorn, lid

Raad van Advies :

Henk Vugteveen

Projecten:

Martijn van der Kroef

Mzamomhle Foundation Trust

Trustees:

Loek Reijns

Rob Serné

Rob Serné namens stichting Mzamomhle.

G.A. van Rhyn (Exceed cape Town)

Vaste samenwerkingspartners in NL:

Kinderopvangorganisaties in Nederland: zie

www.mzamomhle.org

Stichting Wilde Ganzen

Diverse fondsen: zie onze website

BIS, Bureau Internationale Samenwerking

FBD

Projecten in NL:

Bouwreizen

Nieuwe
Projecten:
Lonwabo Fase II

Mzamomhle Educare II - Mfuleni

Bouwprojecten

Blooming Stars - Mfuleni

Lonwabo fase 1-Mfuleni

Trainen van personeel

Mza'momhle Educare - Wallacedene
Kinderdagverblijf 96 kinderen

Mfuleni ECD- Mfuleni
Kinderdagverblijf 180 kinderen

Sinethemba Educare - Wallacedene
125 kinderen

Lisa Educare - Bloekombos
125 kinderen

Vaste samenwerkingspartners in ZA:

Learn2Live

Starting Chance

TEEC Development Training en begeleiding

Projecten in ZA:

Bijlage 2 Financiële verantwoording

Als PDF toegevoegd